

# premium click optimum click

## 5 gyldne regler

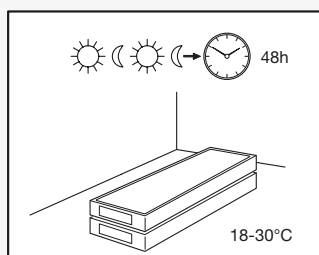

Installer dit gulv ved en rum- og gulvtemperatur på mellem 18 og 30 °C.

PERGO-Vinyl skal akklimatiseres der, hvor det skal lægges, ved en temperatur på 18-30 °C, helst ved normal stuetemperatur, i mindst 48 timer, før arbejdet skal udføres. Rum- og gulvtemperaturen skal være konstant før, under og i mindst 24 timer efter, gulvet er lagt.

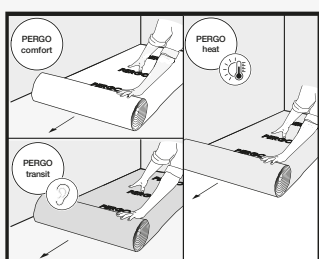

Brug et Heat-underlag ved temperaturer over 45°C.

PERGO vinyl er blevet designet til indendørs og opvarmede anvendelser (> 5 °C), helst ved normal stuetemperatur. PERGO Vinyl er ikke beregnet til solarier, havestuer, campingvogne, både eller uopvarmede andre anvendelser.

Hvis det må forventes, at temperaturen på dit gulv overstiger 45 °C, for eksempel pga. direkte sollys, skal der bruges Heatunderlag på et nivelleret undergulv eller man skal lægge gulvet på et nivelleret undergulv uden underlag.

Brændeovne, elektriske akkumulatorer og lignende må ikke installeres direkte oven på PERGO vinyl-klikgulvet. Det anbefales først at installere ovnen/akkumulatoren oven på en beskyttelsesplade, og derefter installere PERGO vinyl rundt om pladen. Sørg for at der er et mellemrum, så der er plads til udvidelse.

Til andre kritiske anvendelser med høje lokale temperaturer anbefales det at bruge PERGO vinyl med lim.

Hvis du er bekymret over gulvets temperatur, bedes du kontakte Pergos tekniske afdeling.

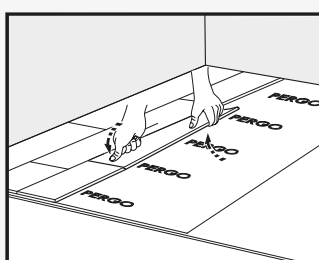

Klik det! Brug ikke en hammer eller slagklods.

Løft den planke, der skal lægges, lidt op ved at holde hånden under den omkring 26 cm fra endesamlingen. Skub forsigtigt samlingen på den korte side ned, mens tommelfingeren flyttes fra det inderste hjørne og udad, til der høres/føles et "klik". Sørg for, at enderne på den korte side er lukket ved forsigtigt at banke på klikesamlingen på den korte side med dit håndled. Brug ikke en hammer eller slagklods, da det kan beskadige klikesamlingen. Det er den nemmeste måde at lægge PerfectFold V-klikplanker på.

# premium click optimum click

## 5 gyldne regler

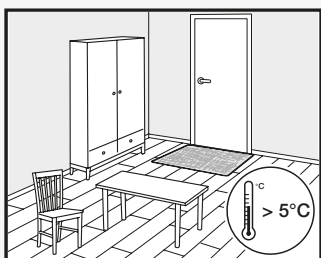

Sørg for, at indendørstemperaturen altid er  $> 5\text{ }^{\circ}\text{C}$  og helst mellem  $18\text{-}30\text{ }^{\circ}\text{C}$ . Hvis gulvtemperaturen overskrider  $45\text{ }^{\circ}\text{C}$ , skal du bruge Heat-underlaget.

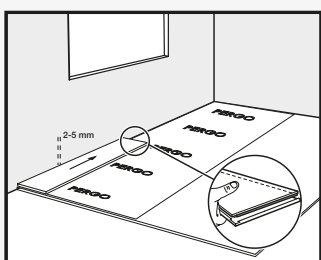

Sørg for, at der er et udvidelsesmellemrum på mindst 2 mm, helst 5 mm.

Til installationer med gulvvarme skal du efterlade et ekspansionsgab på mindst 5 mm.

Brug aldrig slagklods på gulvet. Hvis der er placeret tunge/fastgjorte genstande (fx køkken, køkkenø, skabe, tunge komfurer) på gulvet, fungerer de som en mur, så der skal tages højde for en minimal udvidelse.

En flydende montering skal forblive flydende!

Hvis dette ikke er muligt, brug vores Pergo vinyl med lim.

# premium click optimum click

Følg nøje alle anvisninger for at opnå et godt resultat.

## Klargøring

Sørg altid for transportere PERGO vinylgulve forsigtigt og opbevare det omhyggeligt for at undgå, at det vrider sig. Opbevar, og transportér kasserne på en plan flade pænt stakket. Opbevar aldrig kasserne opretstående eller under fugtige og støvede forhold eller ved ekstreme temperaturer. PERGO vinylgulve skal akklimatiseres der, hvor det skal lægges, ved en temperatur på 18-30 °C i mindst 48 timer, før arbejdet skal udføres. Denne rum- og gulvtemperatur skal være konstant før, under og i mindst 24 timer efter, gulvet er lagt. Installation skal udføres ved en temperatur på mellem 18-30 °C.

PERGO vinyl er blevet designet til indendørs og opvarmede anvendelser (> 5 °C), helst ved normal stuetemperatur. PERGO Vinyl er ikke beregnet til solarier, havestuer, campingvogne, både eller uopvarmede andre anvendelser.

Hvis det må forventes, at temperaturen på dit gulv overstiger 45 °C, for eksempel pga. direkte sollys, skal der bruges Heatunderlag på et nivelleret undergulv eller man skal lægge gulvet på et nivelleret undergulv uden underlag.

Brændeovne, elektriske akkumulatører og lignende må ikke installeres direkte oven på PERGO vinyl-klikgulvet. Det anbefales først at installere ovnen/akkumulatøren oven på en beskyttelsesplade, og derefter installere PERGO vinyl rundt om pladen. Sørg for at der er et mellemrum, så der er plads til udvidelse.

Til andre kritiske anvendelser med høje lokale temperaturer anbefales det at bruge PERGO vinyl med lim.

Hvis du er bekymret over gulvets temperatur, bedes du kontakte Pergos tekniske afdeling.

En overgangsprofil er nødvendig, når temperaturerne i tilstødende rum varierer forskelligt over og under T-intervallet på 18-30 °C. En samling i undergulvet kan dækkes med PERGO vinyl-klikgulv. Bygningens bevægelsesfuger skal overføres til PERGO vinylgulvet og der skal bruges en profil.

Undergulvets type, kvalitet og klargøring har stor betydning for det endelige resultat. Hvis undergulvet ikke er velegnet til at lægge PERGO vinyl på, skal der tages højde for det. Kontakt forhandleren af PERGO vinyl, som hellere end gerne hjælper dig. Du skal være opmærksom på, at ujævnheder i undergulvet kan efterlade mærker og forårsage spalter i PERGO vinylgulvet.

Undergulvet skal være stabilt og godt fastgjort. Det må ikke være blødt, beskadiget eller løst lagt.

- Følgende gulvafdækninger skal fjernes: Tæppe, nålefilt, vinyl, flydende gulvbelægninger.
- Ikke nødvendigt at fjerne: keramiske fliser, fastklæbet laminat og fastklæbet lakeret parket, fastgjorte træplader mv.
- Ikke nødvendigt at fjerne, men brug af PE-folie er obligatorisk for at undgå migration: limet PVC, hård PVC, VCT, limet linoleum og fastklæbet olieret parket.

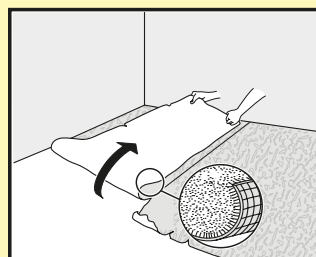
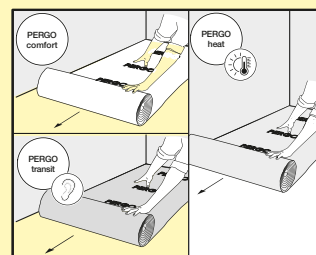
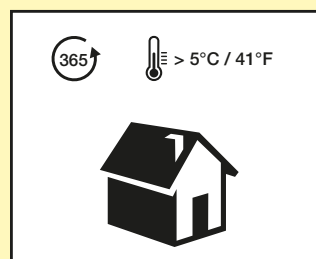
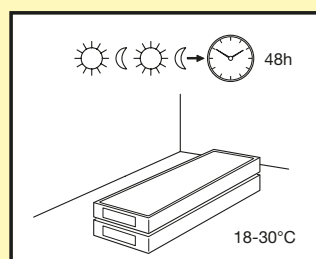
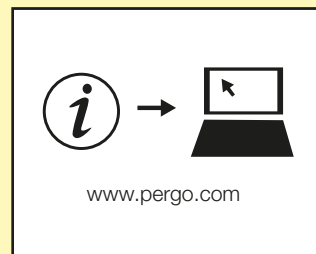

# premium click optimum click

## Klargøring

Hvis gulvet skal lægges på et undergulv af træ, skal den eksisterende gulvbelægning først fjernes. Der må ikke være tegn på mug og/eller insektangreb. Sørg for, at undergulvet af plant, og fastgør eventuelle løse dele med søm eller skruer. Læg et passende trægulv, niveller gulvet eller brug et nivelleringsmiddel ovenpå, så klargøringen af undergulvet er perfekt. Nivelleringspladerne skal fastgøres med en passende lim eller med skruer hver 30 cm. En eventuel krybekælder under et plankegulv skal være med tilstrækkelig god udluftning. Fjern eventuelle hindringer, og sørg for, at udluftningen er tilstrækkelig (i alt mindst 4 cm<sup>2</sup> ventilationsåbninger pr. m<sup>2</sup> gulv). Træets fugtindhold må ikke overstige 10 %.

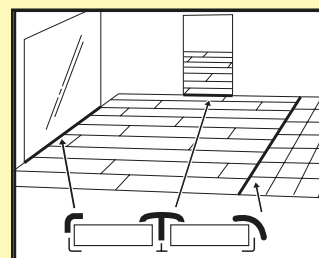

Sørg for, at undergulvet er helt plant. Betonsamlinger mellem fliser eller andre spalter, som er mere end 1 mm dybe og 4 mm brede, skal udjævnes.

Ved PERGO vinyl-klikgulv: Ujævnheder på mere end 0,5 mm over en længde på 20 cm skal udjævnes. Det samme gælder for ujævnheder på mere end 3 mm over en afstand på 2 m.

Grater skal fjernes med slibning eller ved at skrabe. Et passende nivelleringsmiddel er påkrævet, og kontroller om det er nødvendigt at bruge grunder eller forseglers. I nogle tilfælde kan man undgå ekstra nivellering af undergulvet ved at bruge et underlag.

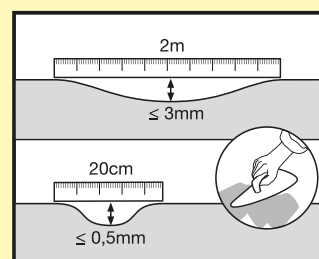
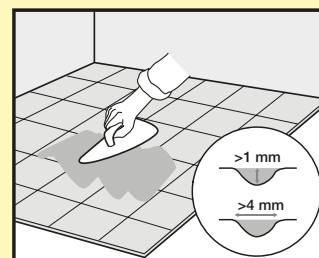

Undergulvets fugtindhold må højst være 2,5 % CM / 75 % RH (afretningslag i cement) eller højst 0,5 % CM / 50 % RH (anhydritundergulv). Hvis der er gulvvarme, må resultaterne højst være 1,5 % CM / 60 % RH og 0,3 % CM / 40 % RH. Sørg altid for at måle, notere og arkivere resultaterne for fugtindholdet.



# premium click optimum click

## Klargøring

I indbyggede gulvvarmesystemer (vand/elektricitet) kan afretningslaget bruges med PERGO vinyl, hvis der kan garanteres en konstant rum- og gulvtemperatur på 18 °C under akklimatisering, lægning og 48 timer efter lægning. Af helbreds- og sikkerhedsmæssige grunde og for at undgå problemer med PERGO vinylgulvet, er en overfladetemperatur på maksimalt 27 °C tilladt, som skal overholdes.

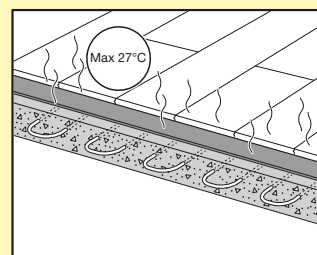

Adskilte rum med og uden gulvvarme eller med forskellig temperaturstyring, f.eks. korridor og køkken bør lægges med en overgangsprofil og et ekspansionsmelletrum på mindst 5 mm.

Et PERGO vinylgulv har en begrænset anvendelse med varmemfilm og alternativer.

For at være godt forberedt bedes du også læse den særskilte beskrivelse af gulvlægning ved gulvvarme på [www.pergo.com](http://www.pergo.com).

Sørg for, at undergulvet er tørt, fladt, stabilt, rent og fri for fedtstoffer og kemiske stoffer. Hvis det er nødvendigt, skrubes og afrenses gammelt klædemiddel. Fjern omhyggeligt alle urenheder (inkl. Søm ), før gulvet lægges, og fej og støvsug fladen. Reparer større fejl og mangler ved overfladen og større revner. Det anbefales at fjerne gamle fodlister og montere nye, når gulvet er lagt.

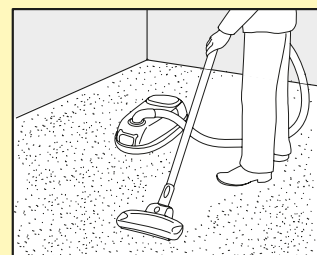

Der skal bruges følgende værktøj: måleredskab, sikkerhedsbriller, snor, handsker og en blyant. Brug aldrig en slagklods til lægning af PERGO vinyl. Ud over det gængse værktøj anbefaler vi også at bruge en konkav multiskærer og et gulvlægningsværktøj beregnet til PERGO vinyl. Sidstnævnte fungerer også som et kombineret 2-i-1 trækjern og en vinkel. Hvis der bruges andet tilbehør end det originale PERGO vinyltilbehør (for eksempel forkert underlag), kan PERGO vinylgulvet lide skade. Den garanti, Pergo yder, vil i så fald bortfalde. Vi tilråder derfor, at der kun bruges PERGO-udstyr, som er udviklet og afprøvet specielt med henblik på PERGO vinyl.

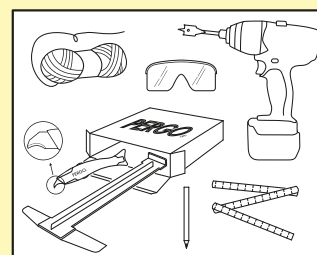

Kontrollér alle planker før og under lægningen ved det bedst mulige lys. Brug aldrig planker med fejl. Når en planke først er blevet installeret, betyder det at man har accepteret den, og man kan ikke bagefter klage over den.

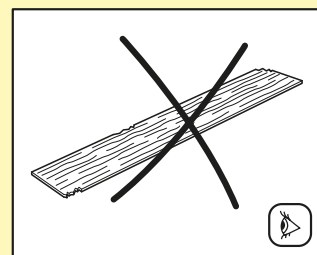

# premium click optimum click

## Lægning af gulvet

Sørg under lægning af gulvet for at blande gulvplankerne tilstrækkeligt til, at der ikke er for mange ens, lyse eller mørke planker lige ved siden af hinanden. Gulvet kommer til at se bedst ud, hvis plankerne lægges langs den længste væg og/eller parallelt med lysindfaldet. Sørg for, at endesamlingerne af plankerne i to rum ved siden af hinanden ikke flugter. De skal være mindst 30 cm forskudt. For et naturligt udseende og bedre mekanisk styrke anbefaler vi, at man ikke installerer plankerne i et mønster men i stedet fordeler dem tilfældigt.

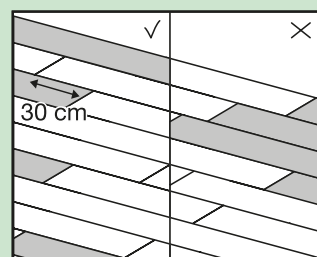

Mål rummet, før du begynder at lægge gulvet. Sørg for, at den første og sidste plankerække er mindst 5 cm bred.

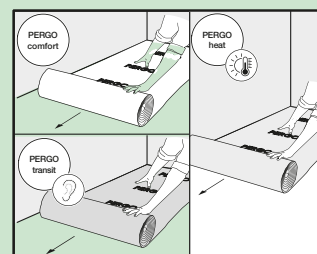
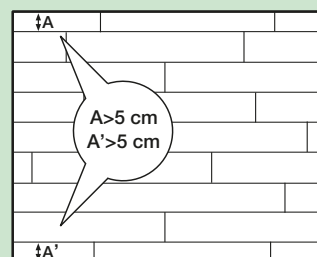

Først installeres underlaget, linje/linje eller rum/rum, hvis der er brug for det. Med PERGO vinyl klikpaneler kan du vælge, hvor du ønsker at begynde. Overvej, hvordan gulvet nemmest lægges. Det anbefales, at du starter i venstre hjørne af rummet, og om nødvendigt lægger et underlag. Vi anbefaler kraftigt at bruge de særlige PERGO vinyl-underlag, som gør installationen nemmere. De har desuden en lyd-dæmpende og nivellerende. Et underlag, der er for tykt eller for blødt (CS < 400 kPa) eller lavet af det forkerte materiale, vil beskadige dit gulv. Laminat-/parketunderlag er ikke egnet til klik-vinyl. Yderligere information kan ses på emballagen til underlaget eller fås ved henvendelse til forhandleren. Ved installation af den næste linje af underlag anbefales det, at man forbinder underlagene med tynd tape for at undgå overlappning.

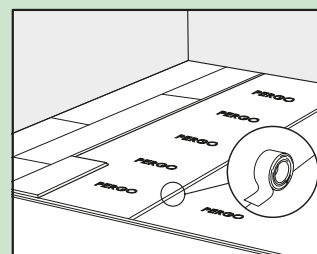

# premium click

## optimum click

### Lægning af gulvet

Kliksystemet skal fjernes fra de planker, der placeres op mod væggen. Fjern tungen på den lange side af første panel og række. Sørg for, at der er et udvidelsesmellemrum på mindst 2 mm, helst 5 mm. For at gøre arbejdet nemmere, kan du bruge et overskydende stykke PERGO vinylgulv som afstandestykke.

Til installationer med gulvvarme skal du efterlade et ekspansionsgab på mindst 5 mm.

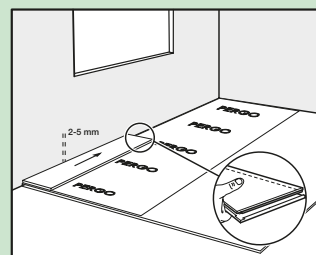

PERGO vinylgulve kan nemt skæres til med oversiden af gulvet opad ved hjælp af en speciel konkav vinylskærekniv. Skal der skæres i en vinylplanke, tegnes en streg, og der laves et godt snit med kniven i overfladen. Bræk derefter planken over med hænderne. Du behøver aldrig at skære helt gennem vinylen.

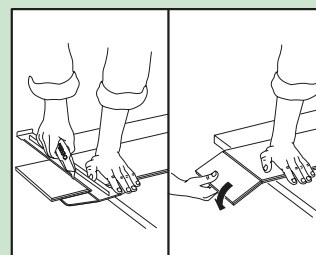

Vip den lange side af den første planke i den anden række ind i den planke, der allerede er lagt, i en vinkel på 20-30°. Vip den planke, der skal lægges lidt op og ned, samtidigt med at der presses let på den. Plankerne klikker derefter sammen.

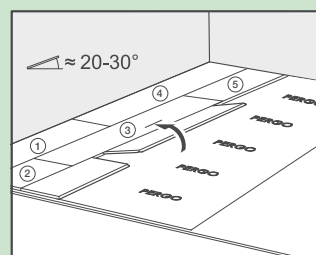

Lad derefter den tredje planke glide vandret ind. Løft den planke, der skal lægges, lidt op ved at holde hånden under den omkring 25 cm fra enden.

Skub forsigtigt samlingen på den korte side ned, mens tommelfingeren flyttes fra det inderste hjørne og udad, til der høres og/eller føles et "klik".

Kontroller altid hver forbindelse på den korte side (højdeforskelle og åbninger), før du fortsætter. Du kan presse din tommelfinger ned mod den øverste del af hver eneste korte endesamling, så de låses godt sammen.

Brug ikke en hammer eller slagklods, da det kan beskadige klikesamlingen.

Det er den nemmeste måde at lægge PerfectFold™ V-klikplanker på. Fortsæt med at lægge række efter række på samme måde hele rummet igennem. Den nemmeste måde er at sidde på de installerede planker.

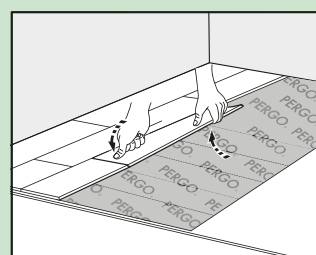
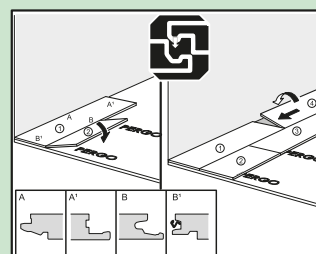

# premium click optimum click

## Lægning af gulvet

Installer de første 3 rækker på den ønskede position tæt på væggen. Tag en snor og hold den langs de installerede planker for at kontrollere om de installerede planker er lige og eventuelt justere dem. Foretag yderligere kontrol af om de er lige, når gulvet installeres i større områder, har usædvanlig form eller installeres i ét stykke (uden udvidelsesmellemlum mellem lokalene).

Husk ekspansionsmellemlummet langs yderkanten på mindst 2 mm og helst 5 mm.

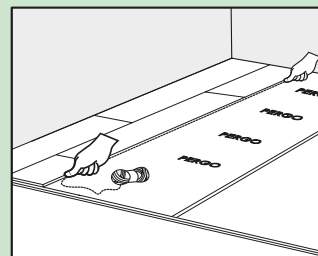

Adskilte rum med og uden gulvvarme eller med forskellig temperaturstyring, f.eks. korridor og køkken skal lægges med en overgangsprofil og et ekspansionsmellemlum på mindst 5 mm.

En overgangsprofil er også nødvendig, når temperaturerne i tilstødende rum varierer forskelligt over og under temperaturintervallet 18-30 °C.

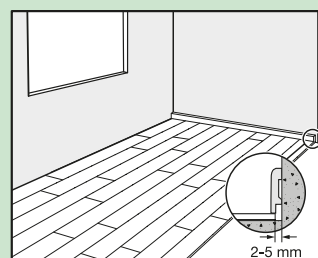

Brug aldrig slagklods på gulvet. Hvis der er placeret tunge/fastgjorte genstande (fx køkken, køkkenø, skabe, tunge komfurer) på gulvet, fungerer de som en mur, så der skal tages højde for en minimal udvidelse. En flydende montering skal forblive flydende! Hvis dette ikke er muligt, brug vores Pergo vinyl med lim.

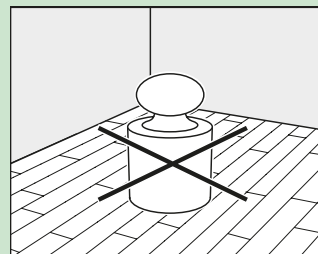



# premium click optimum click

## Færdiggørelse

Undersøg den endelige overflade af det lagte gulv. Monter PERGO vinyl-fodlister langs væggene, de må dog aldrig fastgøres til selve gulvet.

I små rum med et højt fugtniveau såsom badeværelser og toiletter, og hvor gulvfladen er <10 m<sup>2</sup>, kan du fylde ekspansionsmellemmene med "PERGO vinyl Aqua Sealant". Hvis du udfylder disse ekspansionsmellemmene, skal mellemmene være mindst 5 mm, og du skal bruge en T-profil til adskille dette rum fra de andre rum.

En overgangsprofil er nødvendig, når temperaturerne i tilstødende rum varierer forskelligt over og under temperaturintervallet 18 - 30 °C.

Når det nye gulv kommer til et dørtrin eller en døråbning, anbefaler vi, at dørkarmen eller dæklisterne underskæres. For at sikre, at underskæringen bliver rigtig, vendes en planke om, og placeres på gulvet langs dørkarmen. Læg derefter en håndsav fladt ind mod planken, og sav gennem karmen. Fjern den udsavede del af karmen, og støvsug eventuel smuld væk.

Nu kan du ganske nemt klikke planken ind på langsiden af siden af den underskårne dækliste. Skyd derefter paneler på plads for at lukke endesamlingen. Brug PERGO vinyl-lægningsværktøjet som et trækjern, så den lange og korte samling ligger helt tæt til.

Brug PERGO vinyl-lægningsværktøjet til at trække plankerne sammen, hvis det er svært at trække plankerne vandret sammen (fx under radiatorer).

Er der et rør i en række, skal det sikres, at røret flugter præcist med den korte side af to planker. Find et bor med samme diameter som røret plus 10 mm. Klik plankerne sammen på den korte side, og bor et hul midt i stødet mellem de to planker. Du kan nu lægge plankerne. Hvis der er to rør, bores der et hul for hver af de afmærkede punkter svarende til rørens diameter plus 10 mm. Hvis rørene sidder på plankens langside, saves ud i en 45° vinkel fra hvert hul til kanten af planken. Lim derefter det udskårne stykke fast til de sider, der blev savet ud, med en dertil egnet lim. Sørg for, at der ikke kommer lim ind mellem det udskårne stykke og undergulvet.

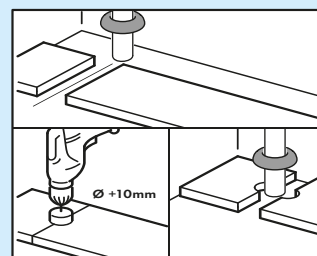
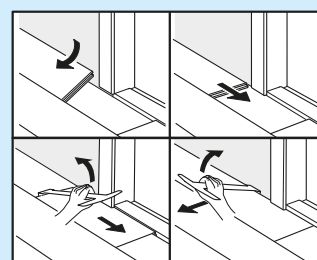
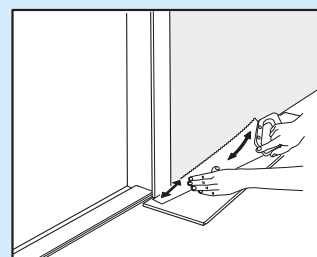
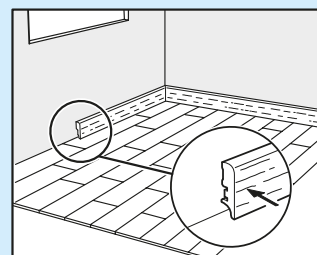

# premium click optimum click

## Færdiggørelse

Hvis der er to rør, bores der et hul for hver af de afmærkede punkter svarende til rørens diameter plus 10 mm. Hvis rørene sidder på plankens langside, saves ud i en 45° vinkel fra hvert hul til kanten af planken.

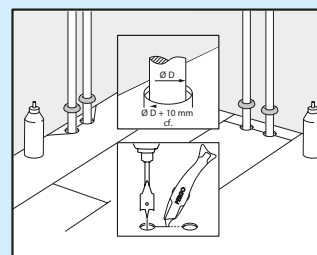

Lim derefter det udskårne stykke fast til de sider, der blev savet ud, med en dertil egnet lim. Sørg for, at der ikke kommer lim ind mellem det udskårne stykke og undergulvet

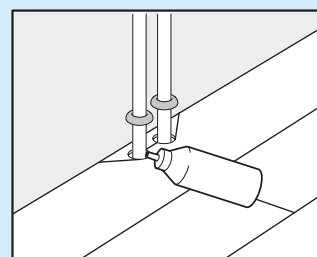

# premium click optimum click

## Vedligeholdelse

Du kan gå på dit nye PERGO vinylgulv, umiddelbart efter det er lagt.  
Du kan fint støvsuge et vinylgulv.  
Der må ikke bruges damprenser.



Du kan rengøre dit vinylgulv med en fugtig eller våd gulvklud. Vi har udviklet vedligeholdelsesmidlet PERGO Vinyl Clean specielt med henblik på at holde dit nye vinyl-gulv i topform. Brug aldrig rengøringsmidler med naturlig sæbe, da dette vil efterlade en klæbrig film på overfladen, der vil samle støv og snavs og være vanskelig at fjerne. Det samme gælder for vaske- og rengøringsmidler skurende partikler, der kan gøre overfladen mat. Det er altid vigtigt ikke at overdosere rengøringsmidlet, da dette vil medføre en opbygning af hærdet vaskemiddel, som er vanskeligt at fjerne uden brug af en vinylstripper.

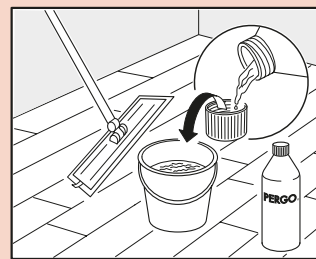

Du kan finde yderligere oplysninger om, hvordan du kan rengøre og pleje dit gulv, på [www.pergo.com](http://www.pergo.com). Særlige rengøringsinstruktioner til erhvervs-mæssig brug eller industriprojekter kan fås ved at kontakte den tekniske afdeling hos PERGO. Sørg altid for straks at tørre spildt væske op.

Beskyt ben på møbler og stole. Brug (kontor)stole med bløde hjul, der er velegnede til vinylgulve, og/eller brug et dertil egnet stoleunderlag.

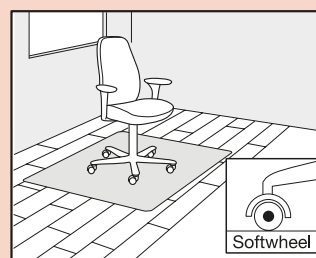

Træk aldrig tunge møbler hen over gulvet. Løft dem i stedet. Sørg for, at møbelbenene har en stor flade og er forsynet med en beskyttelse, der ikke pletter. Jo højere og/eller bredere møblernes ben er, jo bedre fordeles vægten på gulvet, og desto mindre er risikoen for at beskadige gulvet.

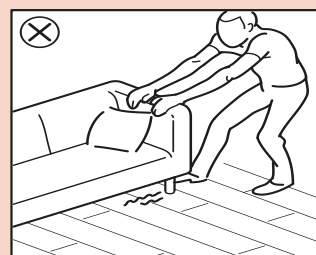

# premium click optimum click

## Vedligeholdelse

Sørg for, at indendørstemperaturen altid er  $> 5^{\circ}\text{C}$  og helst mellem  $18-30^{\circ}\text{C}$ . Det er ligeledes vigtigt at holde undergulvet inden for samme temperaturinterval. Hvis dette ikke er muligt, skal du bruge Heat-underlaget eller lime PERGO vinylen fast til undergulvet.

Læg måtter uden gummibagside uden for alle indgange, så der ikke slæbes jord, småsten og snavs ind på gulvet. Det nedsætter skaderne og behovet for vedligeholdelse samt forlænger gulvets levetid. Vær opmærksom på, at længerevarende kontakt med visse typer af gummi kan efterlade permanente mærker.

Lad ikke cigaretter, tændstikker eller andre varme genstande komme i kontakt med gulvet, da det kan give permanente skader.

